FIRT

Sayı: 30 150 krş.

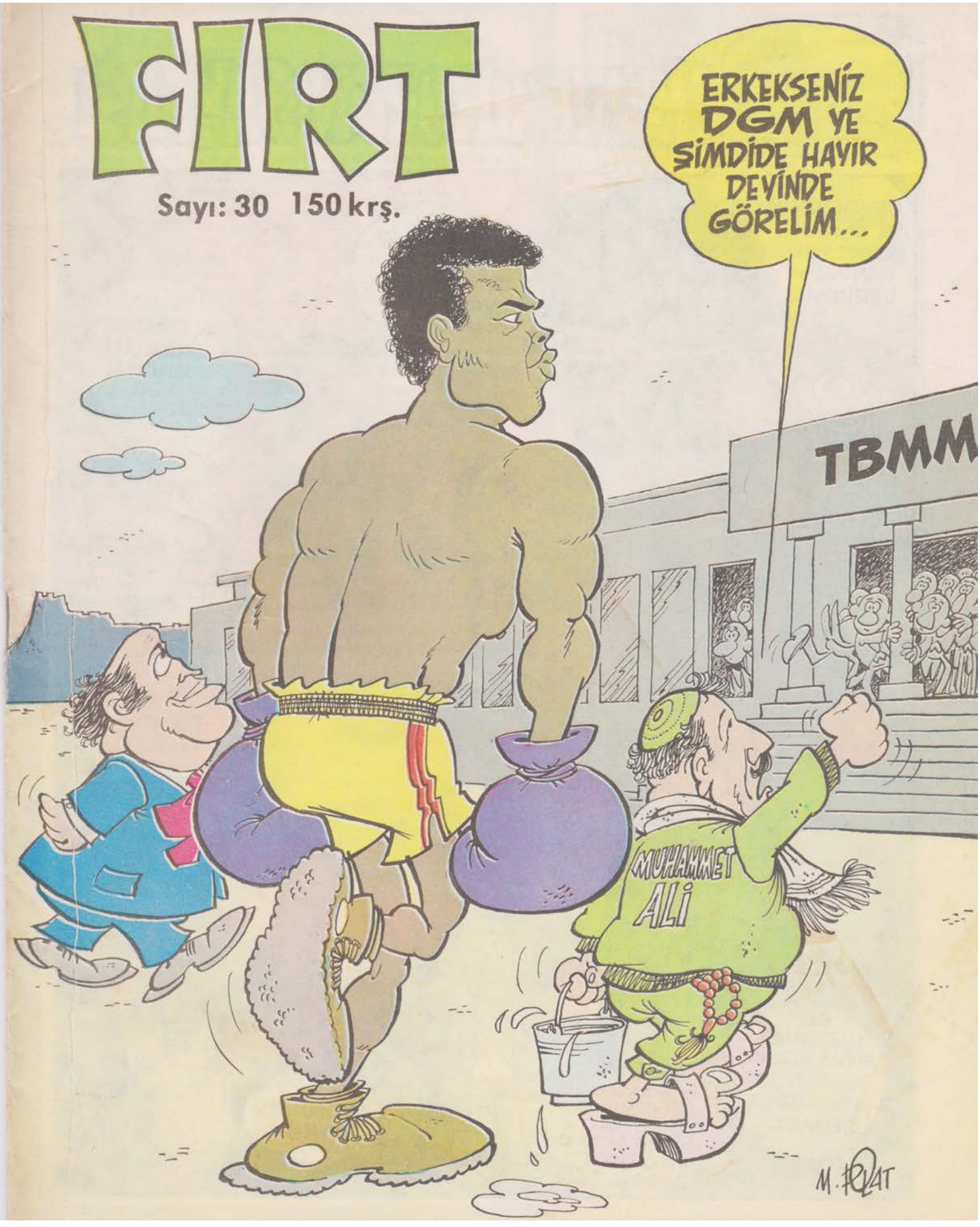

YAVRUNUZUN SAYFASI

AÇIK OTURUM

KONU : DGM (Devlet Güvenlik Mahkemeleri)

KATILANLAR : Şevket Kazan (MSP) Hayrettin Uysal (CHP) İlhami Ertem (AP)

GÜLMEKTEN KATILANLAR : Bilumum TV seyircisi

SOYSAL: Sayın konuşmacılar. Şimdi açık oturumumuzu açıyoruz. Yalnız lütfen fazla açık saçık konuşmayın. Ekrandan bizi izleyen aileler var.. Konumuz DGM yani Demirel'in Güvenliğini Koruma Kanunu. Önce size söz veriyorum Sayın Ertem.

ERTEM: Geç efendim, hep söz veriyorsunuz ama hiç sözünüzde durduğunuz yok. Hani geçen pazar akşamı toplanıp kafaları çekecektik.

SOYSAL: Şimdi orasını karıştırma. Sen DGM'den lâf et.

ERTEM: Bizim kanımızca ancak DGM'yi çıkarabilirsek bu memleket kalkınır. Banka soymalar önlenir. Bu gidişle bankalarda Demirel biraderlere verecek kredi kalmayacak.

SOYSAL: Ya siz ne diyorsunuz Sayın Kazan?

KAZAN: Bence DGM'nin faydaları saymakla bitmez, İran'da bu tip mahkemeler olduğu için her yerinden petrol fışkırıyor.

SOYSAL: Yaşşa... Tam ben söölicektim. Ya siz niye hiç konuşmuyorsunuz Sayın Uysal?

UYSAL: Konuşayım ama karşımda duran dört MC'linin üstüme çullanmayacağı ne malûm. Erkeklerse teker teker gelsinler. Bu kanun anayasaya aykırıdır.. Bu yüzden çıkaramazsınız.

ERTEM: Çıkarıcaz işte...

UYSAL: Çıkarın da görelim.

ERTEM: Burada olmaz.

KAZAN: Niye olmazmış. Hak dini aşikâre.. Bizim tek zorumuz 163. madde dışarda kalsın. Bize 163. madde uğur getirmiyor. Bu madde yerine DGM kapsamına şekerli gıda maddeleri girerse pekalâ işi tatlıya bağlarız.

SOYSAL: Sizin sürenfz doldu. Buyurun bir Malboro yakıp biraz dinlenin, Sayın Kazan.

KAZAN: Bi tane yakayım. Yahu bu Malboro'ları da 12.5 liraya satıyorlar. Ayıp yahu. Şu karaborsacılarda da hiç insaf-merhamet kalmadı.

ERTEM: Haklısınız Şevket Bey. Ben geçenlerde 15 kâattan bi karton zor bulabildim. Gel de DGM'yi çıkarma şimdi...

SOYSAL: Ha... Şey biz meseleyi unuttuk.. Sayın DP'li arkadaş sizce DGM çıkar mı çıkmaz mı?

DP'Lİ: Valla DGM'yi hiç seyretmedim. Son AİK maçına gittim. Onu bırakın da Fener'e 4 tane nasıl geçirdiler ama. Lan G.S. gibi takım yok billa. Fener bu yıl küme düşmese iyidir.

ERTEM: Annamadım. Fener her zaman Gassaray'a geçirir.

SOYSAL: Nah geçirir. Ulan Zonguldakspor'un elinden zor kurtuldunuz be..

KAZAN: Ağzını topla ulan babandır, inek..

DP'Lİ: Soysal haklı.. Fener taraftarları çok çirkeftir zaten.

ERTEM: Bize ha... Şimdi ben sana...

KAZAN: Vur.. Vur..

: Ah..gözüm..Güm..pat..şangur..

SOYSAL: Lan ben size göstericem. Sayın izleyiciler oturum sona erdi. Simdi ben onlara dışarda sorucam..

GEREKLİ BİR AÇIKLAMA

Çeşitli gazetelerde "Profilo'dan 18 işçi atıldı" şeklinde şahsımı hedef alan yazılar neşredilmiş bulunmaktadır.

Yazılıp söylenenlerin katiyen aslı yoktur.

işte efkârı umumiye bunu ispat etmek için yan tarafta, profilden çekilmiş yakışıklı bir resmimi arzediyorum. Elinizi vicdanınıza koyup şu profilime bakın. Ben de Profilo'dan işçi atacak profil var mı?

MİŞON PARAFİLO

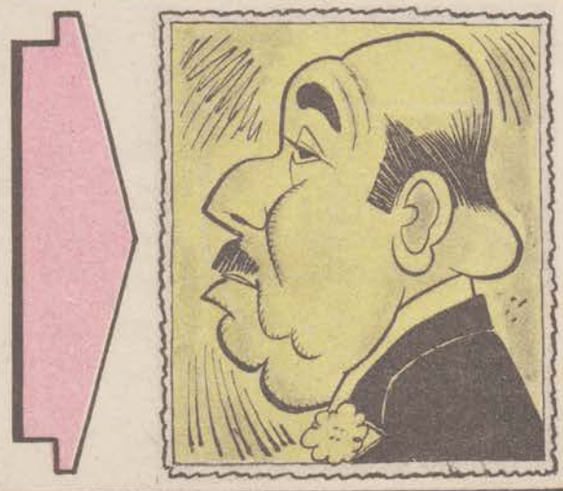

FIRT'A BAKIŞ

Sevgili FIRT'çılar..

Cepheciler DGM'yi hâlâ çıkaramadı ama, bizler bu hafta dergimizin 30.sayısını büyük bir keyifle çıkardık. Görünüşe bakılırsa, Demirel DGM'yi çıkarana kadar biz 230. sayımızı çıkarırız...

Olayların mizah yapmaya pek elvermediği şu günlerde, Erbakan Hoca'nın İstanbul'a davet ettiği M. Ali'nin, koluna girip o sokak senin, bu cami benim dolaşması, konudan yana hayli zorlandığımız bu hafta imdadımıza Hızır gibi yetişti. Muhammed Ali ile ilgili bilumum Ağır Sıklet haberleri orta sayfamızda bulacaksınız...

1 kişiye 2000 TL. 1 Kişiye 1000 TL. 2 kişiye 500'er TL.

Geçen 28. sayıda başlayan "Bul Şöhreti, Al Demeti" yarışmamız devamediyor. İkincisini geçtiğimiz hafta yayınladığımız kuponların her birine o hafta dergide gizlediğimiz şöhretin yerini yazacak ve bize kuponların tamamını yarışmanın bittiği, 31. sayının sonunda topluca göndereceksiniz. Tekrar belirtelim gizlediğimiz 4 şöhretin 3'ünü bilmek yeterlidir. Bu hafta dergimiz içindeki gizli şöhret "İçişleri Bakanı' nın bir dümene getirip, görevden aldığı Ankara Belediye Başkanı, DALOKAY 'dır.." Şansınız FIRT olsun...

Tekin Aral

(Buradan kesiniz)

"BUL ŞÖHRETİ AL DEMETİ" **Kupon No: 3**

Gönderenin:

Adı Soyadı: .....

Adresi: .....

Şöhret "Fırt'ın .....

..... **dır.**

FİKRİ'nin FİKRİ

ORTAK PAZAR

Gazetelerin yazdığına göre Yunanistan'ın Ortak Pazara girmesi kesinleşmiş...

Bu işi anlamadık... Yahu Yunanistan'ın ipliği çoktan pazara çıkmamış mıydı?...

* * *

SIKIYÖNETİM

Son işçi hareketleri vede direnişlerine, maalesef bir türlü aklı ermeyen Demirel, "Gerekirse Sıkıyönetim ilan ederiz." yumurtladılar...

İlan et bakalım...SIKI MI ?..

FIRTTIRIK FİKRİ

SON FİLMİNDE Columbo

DENİZE DÜŞKÜNLÜĞÜ İLE TANINAN VE O BİÇİM BİR PARA BABASI OLAN KAPTAN CONES GÜNÜN BİRİNDE TEMİZE HAVALE EDİLİR. ORTADA KAPTANIN KIZI DAHİL BİR SÜRÜ ŞÜPHELİ VARDIR. DERHAL İŞE KOYULAN COLUMBO DELİL OLARAK 1 SAAT BULUR ...

BİR TV. REKLAMI

Özellikle ve güzellikle

HALİT KIVANÇ

YAŞASIN ROBOTLAR

TV'de bir çizgi film... Sözüm ona: çocuklar için.. Ama ekran karşısında dizilen ve heyecanlanan 7 kişi içinde en gencimiz 17 yaşında. Yaş ortalaması da rahat 27 . Çağımızda, hele ülkemizde büyüklerin ne denli çocuklaştığına bundan güzel örnek olmaz... Merakla seyrediyoruz. İlginç bir film. İyi çizilmiş. Sanki canlı insanlar oynuyormuş gibi.. Ama ben filmin kahramanı robotu çok tuttum. Çok becerikli. İnsanları etrafında pervane gibi döndürüyor... Derken film bitti, konuklar gitti. Yattık.

Uyuyabilirsen uyu... Takıldı mı kafam robota... Nerdeyse sabah olacak. Ben hep robotla, daha doğrusu robotlarla uğraşıyorum. Kendi kendimle konuşuyorum :

-Bu robotlar çok sardı seni...

-Çoook...

-İster miydin robot olmak?

-Politikaya atılmaya gönlüm yok, blirsin.

-Haklısın.. Kimi liderinin, kimi çıkarının emrinde robotlaşanları gördükçe !.. Peki, bu robotlar da insan gibi mi dersin?

-Kuşkun mu var?

-İyi ama nasıl çalışır robot?

-Robot gibi çalışır...

-Ya nasıl ölür?

-Trafik kazasına uğramayacağı için, eceliyle ölür.

-İntihar eden de olur mu robotlarda?

-Tabii... Üstüne su döküp paslanarak intihar eder robotlar...

-Vay canına !.. Zengini, fakiri var mıdır robotların ?

-Olmaz olur mu? Zengin robot vidalıdır. Fakir robotun organları ise raptiye veya keçe çivisi ile tutturulur.

-Robotların da, insanoğlu gibi kötü alışkanlıkları? Örneğin alkol..

-Evet... Çok gres yağı içen robot alkolik olur.

-Maç seyreder mi robotlarda?

-Şeref tribününde...

-Dur bakalım !.. Sana garip bir soru: Londra'dan seyahatten dönen bir robotun valizinde ne bulunur?

-İngiliz anahtarı...

-Yaşşa be !.. Neler de biliyorsun robotlar üzerine... Peki, müzisyen robot ne çalar?

-Teneke...

-Hangi şarkıları söyler?

-Denetimden geçenleri...

-TV'ye çıkar mı robotlar?

-Partilere ayrılan saatlerde .. Ya da ülkede bolluk ve huzur olduğunu bildiren demeç verirken seyretmiyor musun?

-Kızar mı robotlar?

-Öfff !.. Hem de nasıl !.. Çok kızdı mı , somunu atar robotun ... Cıvatası tepesine çıkar.

-Her isteğe itirazsız boyun eğdiklerine göre, sonunda ne olurlar robotlar?

-Daima iktidardaki partinin yanında olurlar...

-İktidarda birkaç parti varsa?

-Merak etme !.. Hepsine yetecek kadar bol robot bulunur daima etrafta...

-Ya robotların etrafında kimler bulunur?

-Yağcılar...

-Robotlar elektrikle işlediğine göre, cereyan kesilince ne derler?

-"Biz pille de çalışırız, siz kendinize bakın !" derler.

-Erkek robotla dişi robot arasındaki fark?

-Erkek robotun bir vidası fazladır.

-Robotlar da cinayet işler mi?

-Tabii... Karısını başka robotla yakalayan kıskanç robot, demir testeresini çeker... Ya da çekicini.. Ve !. ! !

-Eeee, dişi robotu çıplak gören erkek robota ne olur?

-Vidaları gevşer.

-Son bir soru: Nasıl aşk yapar robotlar?

-Gayet basit: Oksijen kaynağı ile...

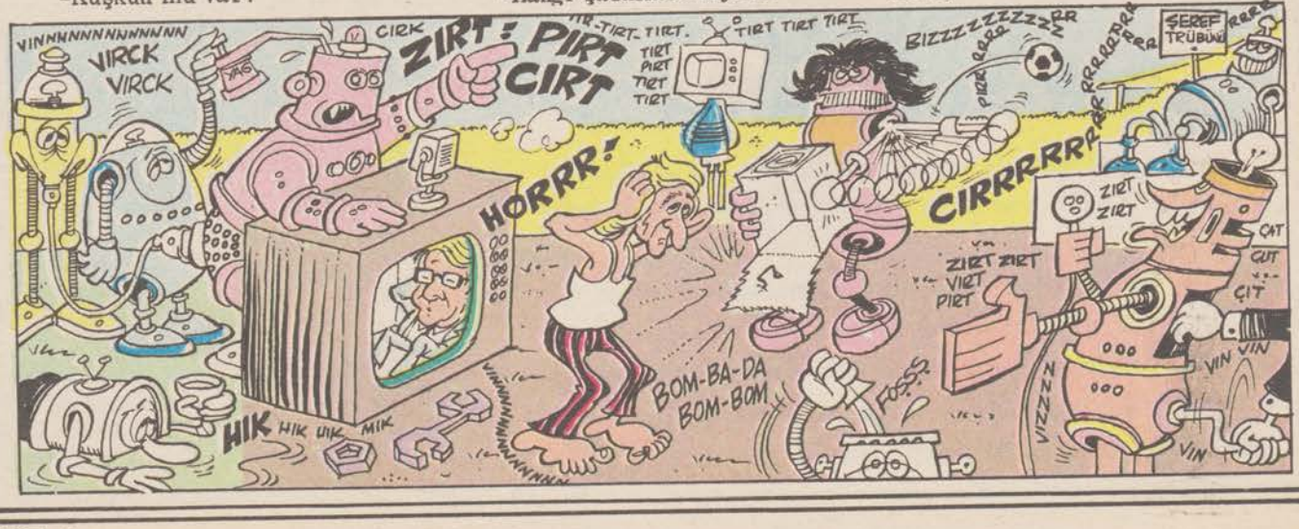

BİTİRİM KIZILDERİLİLER

ENGİN ERGÖNÜL TAŞ

FIRT televizyonu

müjdat gezen * uğur dündar

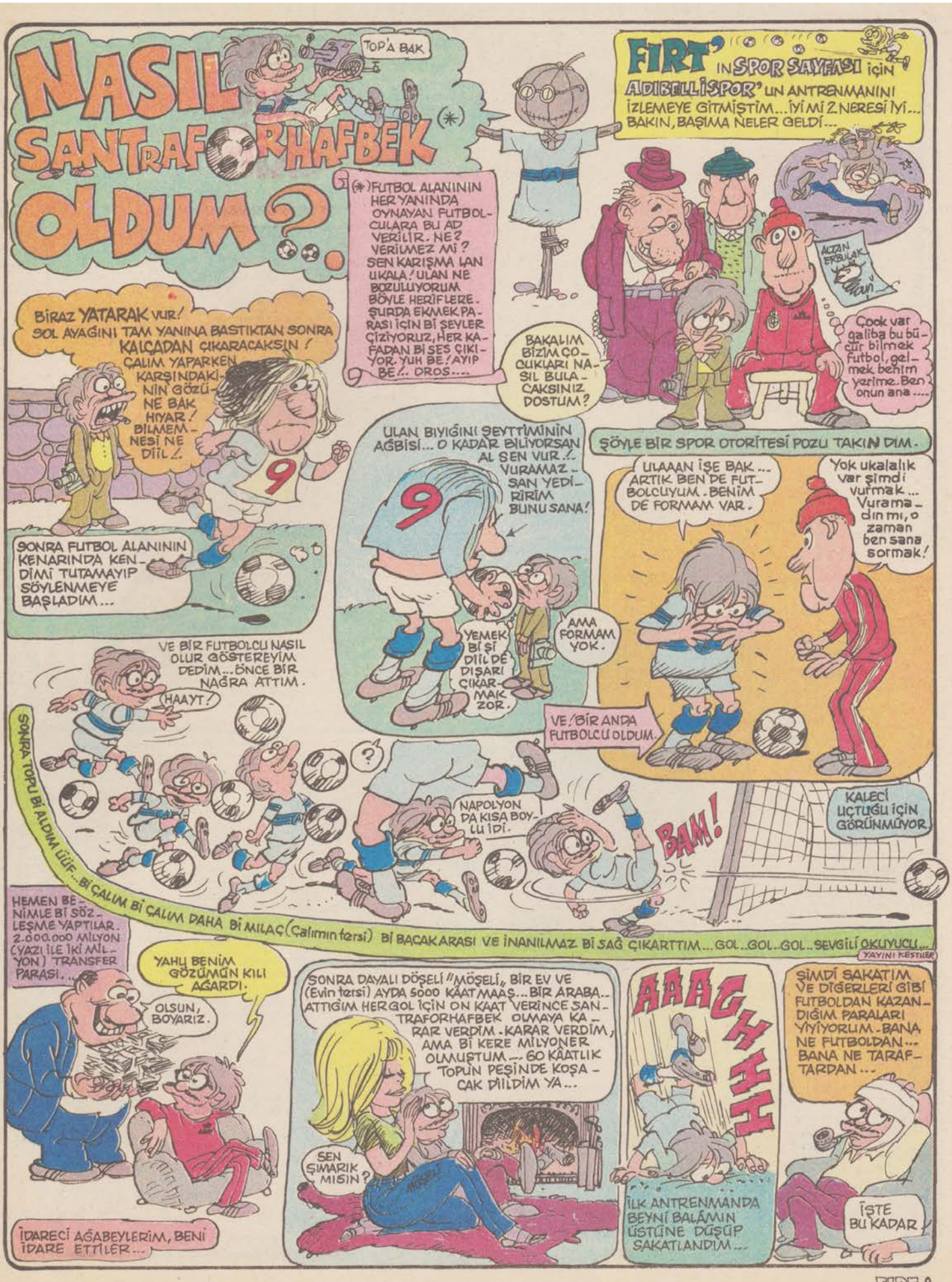
NASIL SANTRAFORHAFBEK OLDUM?..
TOP'A BAK
(*) FUTBOL ALANININ HER YANINDA OYNAYAN FUTBOLCULARA BU AD VERİLİR. NE? VERİLMEZ Mİ? SEN KARIŞMA LAN UKALA! ULAN NE BOZULUYORUM BÖYLE HERİFLERE. ŞURDA EKMEK PARASI İÇİN Bİ ŞEYLER ÇİZİYORUZ, HER KAFADAN Bİ SES ÇIKIYOR. YUH BE! AYIP BE!.. DROS...
FIRT'IN SPOR SAYFASI İÇİN ADIBELLİSPOR'UN ANTRENMANINI İZLEMEYE GİTMİŞTİM... İYİ Mİ 2.NERESİ İYİ... BAKIN, BAŞIMA NELER GELDİ...
ALTIN ERBULAK
BAKALIM BİZİM ÇOCUKLARI NASIL BULACAKSINIZ DOSTUM?
Çook var galiba bu büyütür bilmek futbol, gelmek benim yerime. Ben onun ana....
BİRAZ YATARAK VUR! SOL AYAĞINI TAM YANINA BASTIKTAN SONRA KALÇADAN ÇIKARACAKSIN! ÇALIM YAPARKEN KARŞINDAKİNİN GÖZÜNE BAK HIYAR! BİLMEMNESİ NE DİİL!
9
SONRA FUTBOL ALANININ KENARINDA KENDİMİ TUTAMAYIP SÖYLENMEYE BAŞLADIM...
ŞÖYLE BİR SPOR OTORİTESİ POZU TAKINDIM.
ULAN BIYIĞINI SEYTTİMİNİN AĞBİSİ... O KADAR BİLİYORSAN AL SEN VUR!.. VURAMAZSAN YEDİRİRİM BUNU SANA!
YEMEK Bİ ŞİDİİL DE DIŞARI ÇIKARMAK ZOR.
AMA FORMAM YOK.
ULAAAN İŞE BAK... ARTIK BEN DE FUTBOLCUYUM. BENİM DE FORMAM VAR.
Yok ukalalık var şimdi vurmak... Vuramadın mı, o zaman ben sana sormak!
VE BİR FUTBOLCU NASIL OLUR GÖSTEREYİM DEDİM... ÖNCE BİR NAĞRA ATTIM.
HAAYT!
VE BİR ANDA FUTBOLCU OLDUM.
SONRA TOPU Bİ ALDIM UUF... Bİ ÇALIM Bİ ÇALIM DAHA Bİ MILAÇ (Çalımın tersi) Bİ BACAKARASI VE İNANILMAZ Bİ SAĞ ÇIKARTTIM... GOL..GOL..GOL.. SEVGİLİ OKUYUCU...
NAPOLYON DA KISA BOYLU İDİ.
BAM!
KALECİ LIÇTIĞI İÇİN GÖRÜNMÜYOR
YAYINI KESTİLER
HEMEN BENİMLE Bİ SÖZLEŞME YAPTILAR. 2.000.000 MİLYON (YAZI İLE İKİ MİLYON) TRANSFER PARASI...
YAHU BENİM GÖZÜMÜN KILI AĞARDI.
OLSUN, BOYARIZ.
İDARECİ AĞABEYLERİM, BENİ İDARE ETTİLER...
SONRA DAYALI DÖŞELİ "MÖŞELİ" BİR EV VE (Evin tersi) AYDA 5000 KAAT MAAŞ... BİR ARABA.. ATTIĞIM HER GOL İÇİN ON KAAT VERİNCE SANTRAFORHAFBEK OLMAYA KARAR VERDİM. KARAR VERDİM, AMA Bİ KERE MİLYONER OLMUŞTUM... 60 KAATLIK TOPUN PEŞİNDE KOŞACAK DİİLDİM YA...
SEN ŞIMARIK MISIN?
AAAGHHH
İLK ANTRENMANDA BEYNİ BALÂMIN ÜSTÜNE DÜŞÜP SAKATLANDIM...
ŞİMDİ SAKATIM VE DİĞERLERİ GİBİ FUTBOLDAN KAZANDIĞIM PARALARI YİYİYORUM. BANA NE FUTBOLDAN... BANA NE TARAFTARDAN...
İŞTE BU KADAR

AÇIK TEŞEKKÜR

Cuma günü Ali'yi görmek için Sultanahmet meydanına toplanan kalabalık arasında, beni zenci boksöre benzetip omuzlar üzerinde evlerine götüren ve bir hafta yedirip içiren, sayın Abdullah Efendi ve damatları Hulusi Bey'e alenen teşekkür ederim.

KÖMÜRCÜ RIZA KARA

Selamün Aleykum ALİ

En büyük benim! Sonra ortanca kardeşim gelir, biz 3 kardeşiz....

Müslümanlığın altıncı şartı boksör olmaktır. imam Bayıldı

M. ALİ ERBAKAN'A 24 SAAT TAHAMMÜL EDEBİLDİ

Devlet Bakanı ve Diyanet İşleri Başkanı'nın mübarek davetleri üzerine birkaç gün kalmak için yurdumuza gelen Muhammed Ali, maalesef Erbakan'ın ileri geri konuşmalarına ancak 24 saat tahammül edebilmiştir.

İstanbul'da birkaç gün kalacağı tahmin edilen Ali'nin apar topar Amerika'ya dönmek için havaalanına koştuğunu gören gazeteciler Müslüman boksörün bu ani kaçışının sebebini sormuşlardır:

Gazetecilerin "Hani birkaç gün kalacaktınız. Daha buraya geleli ne kadar zaman oldu ki?" sorusuna cevap veren Muhammed Ali "Aman kardeşim. Ben kendimi geveze bir adam bilirdim ama, bu Erbakan benden 10 gömlek üstünmüş Breh..breh..adam bir ağzını açtı mı susmak bilmiyor.. Siz bu adama nasıl tahammül ediyorsunuz yahu? Ben 24 saat zor dayandım. Ne diyeyim Allah cümle müslümanlara sabırlar versin. Şimdi Amerika'ya gider gitmez sırf bunun için dua edeceğim. Hadi beni fazla meşgul etmeyin Erbakan gelmeden tüyeyim" demiştir.

GERİ DÖN ALİ

Ali'ciğim sana önce teessüf ederim. Seni biliyorsun Erbakan'dan önce ben davet etmiştim. İnsan bir uğramaz mı?

Halbuki buraya geldiğini öğrenince belkim uğrarsın diye sana ne güzel yemekler yaptırmıştım. Zeytinyağlı dolmalar, börekler, tatlılar vs.. İstirahatin için Hale çarşaflı kuştüyü yataklar bilem hazırlatmıştım. S'oonacıma sana "Ali'yi gördüm, Ali'yi" şarkısını da söylicektim.

Geri dön Ali yoksa fena darılırım!

zevki süren

ŞOFÖR NİYAZİ M. ALİ'Yİ MARİZLEDİ

Aksaray Eminönü hattında taksicilik yapan Takoz Niyazi yanlışlıkla Muhammed Ali'nin marizine kaymıştır.

Ali'yi arabası ile Topkapı müzesine götüren Niyazi, Ali'den 50 kaat taksi parası istemiştir. Ancak Ali'nin 30 lira vermesine sinirlenen Niyazi horoz gibi Ali'nin üzerine atlamış ve gözünün üstüne bir kafa kondurup onu altına almıştır.

Olayı uzaktan gören birkaç kişi hemen kavga yerine segirtmiş ve M. Ali'yi Niyazi'nin elinden güç belâ kurtarmışlardır. Bu arada şoför Niyazi'ye, dövdüğü arabın Muhammed Ali olduğu anlatılmış ve misafire bunu yapmaması gerektiği söylenmiştir..

Düştüğü hatayı anlayan Niyazi "Abi bana "Ben ağır Sıklet Şampiyonu Ali' yim demediki ki. Ne bileyim. Ben onu normâl bir müşteri zannettim ve İstanbul usulü pazarlık etmeye kalktım. Biz çok ayıp etmişiz meğer" demiş ve Ali'nin elini öpüp kendisinden özür dilemiştir.

M. Ali'nin İstanbullulara armağan ettiği son şiiri

MERHABA İSTANBUL

Bu ne mahşeri kalabalık Yarabbi...
Bunca sevgi hep bana mı?
Ya şu markette satılanlar...
Tereyağı mı, sana mı?
Ne zaman İstanbul'u düşlesem
New York'ta akşam üstü
Bir türkü takılır dilime
Ben sana yandım Zühtü....
Merhaba Erbakan merhaba MC.
Daha çıkmadı mı DGM...
Size de selam İETT ve PTT... M. ALİ

M. ALİ-KEL NORTON MAÇI

SPOR

Fenerbahçe Yönetim Kurulu Sözcüsü Fikret Kırcan: "FUTBOLCULARA ÇOK SERT TEDBİRLER UYGULAYACAGIZ" dedi...

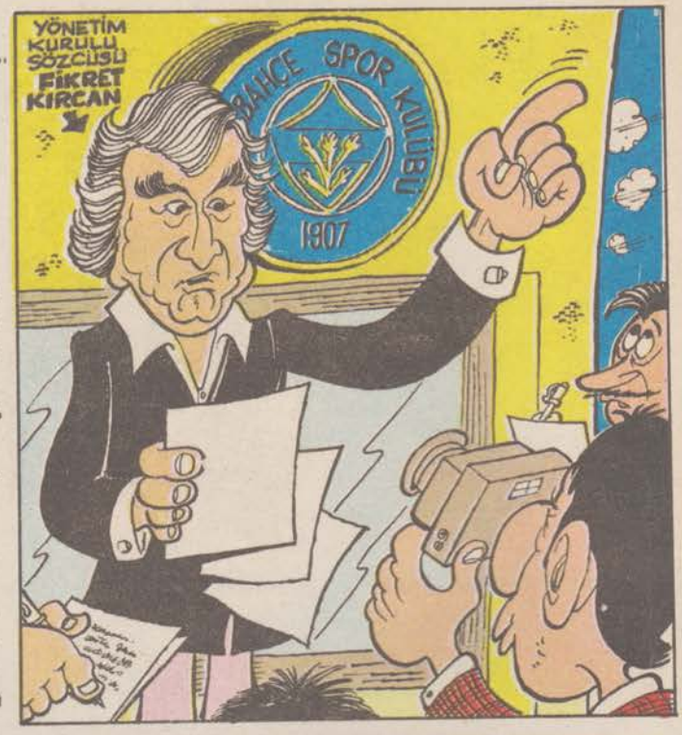

Fenerbahçe'nin lig maçlarında kötü sonuçlar alması ve son Videoton maçında da 4 gol yemesi üzerine Sarı-Lacivertli kulüpte nişadırlı bir hava esmeye başlamıştır.

Yönetim Kurulu adına afansif bir konuşma yapan Fikret Kırcan "Futbolcuların takım aşkı yerine Bahar Terte-miz, Elif Pektaş, Ajda Pekkan ve bazı ünlü mankenler aşkına top koşturduğunu belirtmiş ve hiçbir futbolcunun yağışlı havalar dışında formasını ıslatmadığını söylemiştir. Bu nedenle artık futbolculara General Franko rejimi uygulanacağını açıklayan Kırcan en sert tedbirler alınacağını da sözlerine eklemiştir. İşte tedbirler:

1-Bir futbolcu haftada ancak üç gece pavyona gidebilir.

2-Mağlubiyet ve beraberlikle biten maçlardan sonra bir hafta hiç bir futbolcu asla güler yüzle dolaşmıyacaktır. Kaleciden sol beke kadar herkes üzgün gezecek ve siyahlar giyecektir.

3-Kamplarda asla içki içilip kumar oynanamaz. Arzu edenler gidip kampın dışında oynar ve içer.

4-Futbolcular arasında arkadaşlık havasını pekiştirmek için futbolcular her gece ailece, birbirlerine yatıya gideceklerdir.

5-Fazla çalım atan bir futbolcu attığı çalımı gidipken disi alacaktır. Onun babasının uşağı yok.

Engin'in Videoton maçında kendisini kasten oyundan attırdığı anlaşıldı...

Muhabirimiz Macit Kunduz'dan yarı fiyatına aldığımız habere göre Videoton maçının ikinci yarısında Engin'in kendisini kasten oyundan attırdığı öğrenilmiştir. Macit Kunduz:

"Engin oyundan atılır atılmaz soyunma odasına gideceği yerde stadın çıkış kapısına doğru bir depar atmaz mı? Tabii ben de hemen peşine takıldım. Sahada ayakta zor duran Engin'i caddede göreceksiniz. Herif bir koşuyorki tazı yanında kaplumbağa gibi kalır. Üstelik hem koşuyor hem de elbiselerini giymeye çalışıyor. Baktım 1500 metre ilerideki bir muhallebiciye daldı. Tabii ben de içeri damladım. Engin dükkana girer girmez hemen gidip esmer bir Macar kızının yanına oturdu ve iki dakka sonra da kol kola dışarı çıktılar. İşte o zaman meseleyi çaktım. Meğer Engin bu kıza maçın ikinci devresine rastlayan saatte randevu vermiş. Ve bu randevuya vaktinde yetişebilmek için kendisini kasten oyundan attırmış.."

TRABZONSPOR ve GALATASARAYLI FUTBOLCULAR KENDİLERİNE LİVERPOOL ve ANDERLECHT'in DÜŞTÜĞÜNE ÇOK SEVİNDİLER...

Trabzonspor'a Liverpool'un Galatasaray'a da Anderlecht'in düşmesi üzerine her iki takımımızın yöneticileri 'Ayvayı yedik. Çok şanssız bir kura çektik. Kupaların en hain ekiplerine düştük" diye dövünürlerken Trabzonspor ve Galatasaray'lı futbolcular 'Bu kurradan son derece memnun olduklarını ve çok sevindiklerini" söylemişlerdir.

Spor yazarlarının 'Hadi yahu. Matrak mı geçiyorsunuz? 200 milyonu duymadınız galiba?.. Sadece Liverpool'un değeri bu kadar. Liverpool'da Keegan, Toshack, Clemence, Heihgway gibi ünlü futbolcular oynuyor. Sonra Anderlecht'te meşhur Rensenbrink, Haan, Ressel, Ruiter ve Mc. Kenzie var. Niye sevindiğinizi anlamadık? sorusuna Galatasaray ve Trabzonspor'lu futbolcular adına konuşan Hüseyin 'Nasıl sevinmiyelim birader. Bu saydığınız şöhretli futbolcularla yan yana resimler çektireceğiz. Sonracığıma hepsinden imza alacağız. Hatta 'İmzalı fotoğraflarını bile belki alırız. Yan yana çektirdiğimiz resimleri ona buna gösterip 'Baaak biz kimlerle futbol oynadık diicez. Şimdi hepimizin niye sevindiğini anladınız mı? Haksız mıyız yani?" demiştir.

DÜNYADAKİ AÇLIK SORUNU ORTADAN KALKIYOR!...

YAKUP ÖZMEŞE ADLI BİR MUCİDİMİZ ODUNDAN GIDA MADDESİ ELDE ETMEYİ BAŞARDI

Yıllarca süren uzun çalışmalardan sonra açlık sorusuna bir çare arayan Yakup Özmeşe adlı mucidimiz, odundan et, tavuk, yumurta ekmek, ve çeşitli sebzeler elde ettiğini açıklamıştır.

Böylece açlık sorununa bir çare bulduğunu belirten Yakup Özmeşe "Çeşitli işlerde çalışmama rağmen güç bela karnımı doyurabiliyordum. Ama geçtiğimiz kış bir odun deposu açtım. Ve çeki çeki sattığım odunlardan elde ettiğim paralarla şimdi istediğim gıda maddelerini alabiliyorum. Böylece odundan gıda maddesi elde etmeyi başardım" demiştir.

kurtcebe

GÜNAYDIN Okuyucularına

ALTIN YUMURTLAYAN TAVUKLAR VERİYOR.

- Bu tavuklar durmaksızın yumurtlar
- Bu tavuklar çok uzun ömürlüdür yaşlandıkça verimi artar
- Sizden sonra da ailenize çocuklarınıza ve torunlarınıza altın yumurtlamaya devam eder

HAFİYESİ MAHMUT

ÇALINAN GERDANLIK

Çuvalonya kraliçesi, çalınan gerdanlığını bulamazsa dul kalacaktı. Fakat Hafiyesi Mahmut, bir alay patırtıdan sonra gerdanlığı buldu. Tam hırsızın kim olduğunu açıklayacağı sırada Çuvalonya başbakanı Mahmut'u düelloya davet etti. Acaba hırsız, başbakan mıydı?..

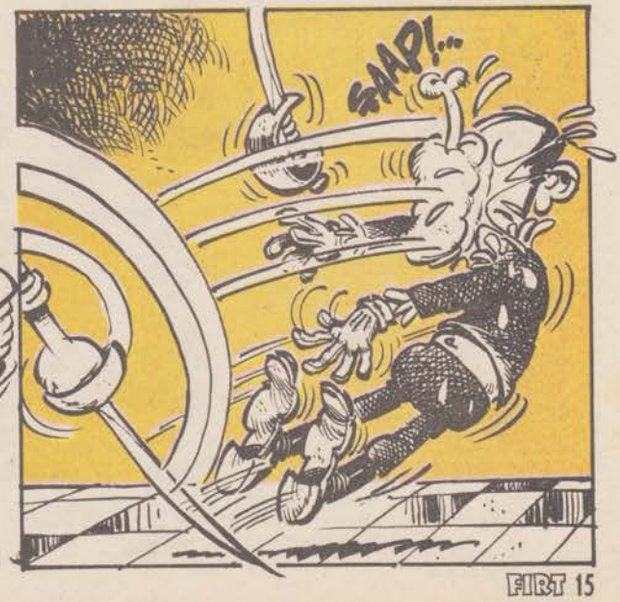

AHÇI ETİ AMMA DA SERT PİŞİRMİŞ. GÖZ GÖRE GÖRE TABAĞIMDAKİ ETİ YÜRÜTTÜLER-BEN SIĞIR BUTUMU İSTERİM!
EE, ŞİMDİ DÜELLOYA BAMBAŞKA BİR SİLAHLA DEVAM EDECEĞİZ, SAYIN BAŞBAKAN...
BENİM ATACAĞIM MARİZ, ALİ'NİN NORTON'A ATTIĞINA PEK BENZEMEZ, HABERİN OLA...
SERVİS ÇOK ÇABUK AMA...
KÜÜT
PLOF
BU ET YİNE PİŞKİN DEĞİL...
VAY!.. DEMEK Kİ SEVGİLİ KRALİÇEMİN GERDANLIĞINI BAŞBAKAN HERGELESİ ÇALMIŞ!
DONK
ÖNCE BEN DE ÖYLE SANIYORDUM AMA GERDANLIĞI BAŞBAKAN ÇALMADI.
PEKİ, KİM ÇALDI?
GERDANLIĞI SİZ ÇALDINIZ, KIRAL HAZRETLERİ!
BEN ZENGİNİM... NİYE GERDANLIĞI ÇALAYIM LAN?..

HAFTAYA SUİKASTÇI BAŞININ İNTİKAMI...

Hariçten gazel okuyanlar

Ne zaman?

İhtiyar kız geceyarısı karakola gitti.
-Komiser bey, dedi. Bana tecavüz ettiler.
-Ne zaman?
-Bundan tam 38 yıl, 4 ay, 7 gün önce.
-Ama bu çok eski bir olay.
-Olsun, anlatmak hoşuma gidiyor.
.....Nejat Karabakal-ANKARA

Güneş çıkınca...

Öğretmen Fatoş'a sordu:
"-Sabahleyin pencereden güneş girince ne yaparsın?"
"-Hemen yataktan fırlarım efendim."
"-Aferin Fatoş, peki ondan sonra ne yaparsın?"
"-Perdeyi kapatır ve tekrar yatarım efendim."
Naci Sakaoğlu-ANKARA

Ah şu kızlar...

Evin annesi ufak oğlu ile kızını aynı gün yıkıyordu. Çıplak olarak banyoya girdiler.

Ufak oğlan kız kardeşini görünce:

-Ah şu kızlar, düzeltiyoruz diye her şeyi kırıp döker-ler, çekip koparırlar. H.Cahit Günaydın-DİYARBAKIR

Şoför adayı

Ehliyet alabilmek için direksiyon talimlerine başlamıştı.

-Bakınız hanımefendi, dedi.

Bu birinci, şu ikinci ve bu da üçüncü vites, ileriye doğru sürerseniz geri vitesi olur.

-Siz bana ileri vitesleri öğretin yeter, diye öğretmenin sözünü kesti şoför adayı:

-Ben hiç bir şeyden geriye dönmem.

Selami Ergün-AYDIN

7 Viski

Adam son defa garsonu çağırarak:

- Yavrum bu ne ihmalkârlıktır. Yedi defadır viski istiyorum hâlâ gelmedi, dedi.

Garson:

-Özür dilerim, çok dalgınım dedi ve hemen seslendi "Yedi viski ver anladın mı yedi viski.."

Yavuz İplikçi-ANKARA

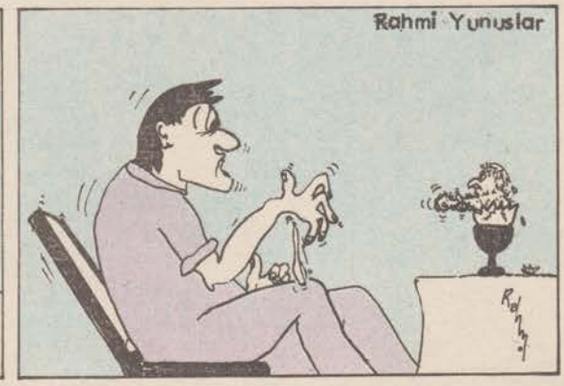

TARZAN

FIRT
Yıl 1
Sayı: 30
Salı günleri çıkar 5 Ekim 1976

İlbas İleri Basın Yayın Endüstrisi A.Ş. adına
Sahibi: HALDUN SİMAVİ
Sorumlu Yazı İşleri Müdürü: M.TUNCA AKSOY

ABONE ŞARTLARI
3 Aylık 19.50, 6 Aylık 39.00, 1 Yıllık 78.00 TL

Basıldığı Yer: Veb Ofset Matbaası Alayköşkü Cad. Cağaloğlu-İST. Tel: 2825 44 (3 Hat)

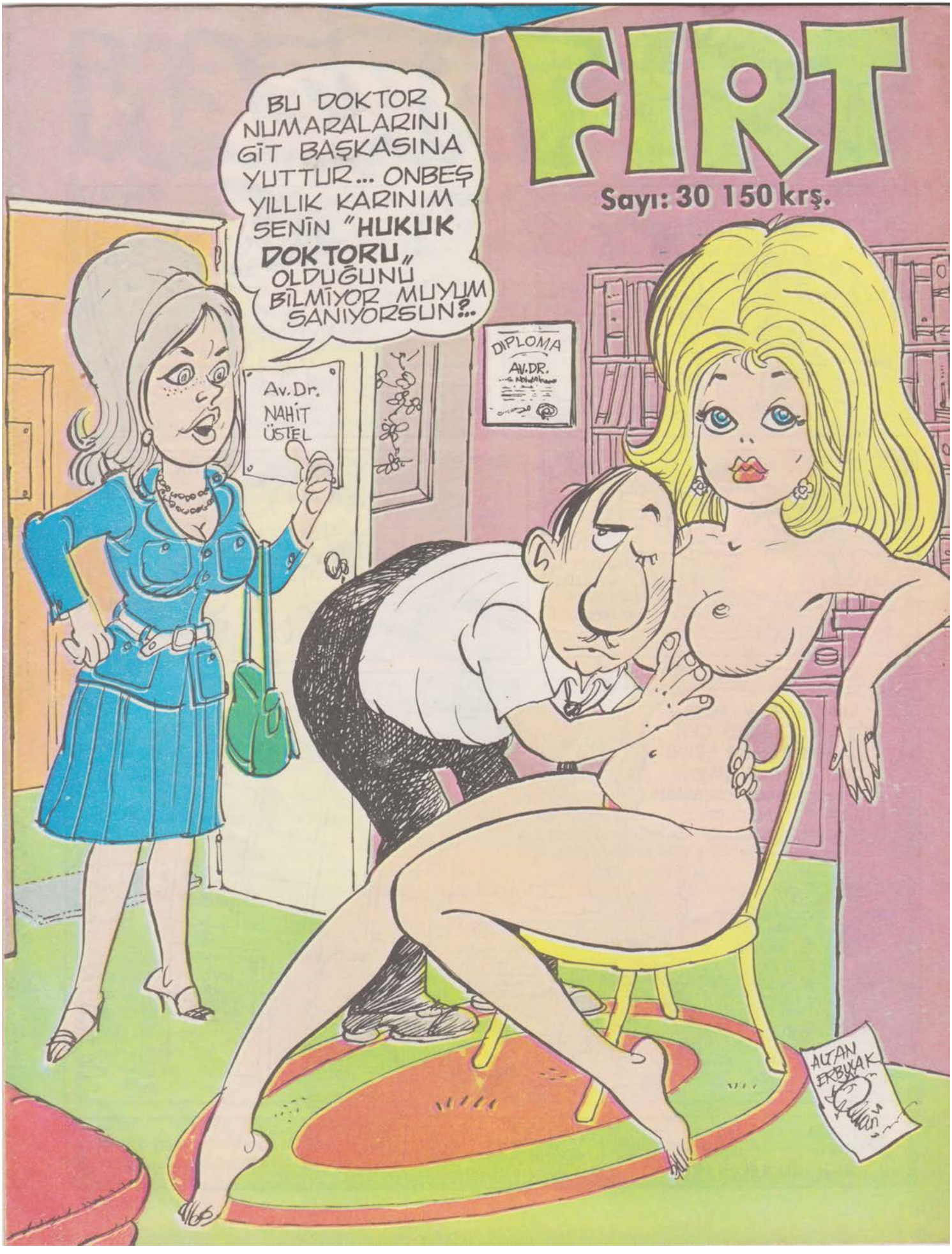
FIRT
Sayı: 30 150 krş.
BU DOKTOR NUMARALARINI GİT BAŞKASINA YUTTUR... ONBEŞ YILLIK KARINIM SENİN "HUKUK DOKTORU" OLDUĞUNU BİLMİYOR MUYUM SANIYORSUN?..
Av. Dr. NAHİT ÜSTEL
DIPLOMA
AV. DR.
ALTAN ERBULAK